GRATUITO/DOHAINIK
BLUE friendly
GAY-LGBT
Nº 84
OCTUBRE / URRIA 2019
MAGAZINE GAY-LGBT FRIENDLY DEL PAIS VASCO / EUSKAL HERRIKO GAY-LGBT FRIENDLY ALDIZKARIA
ARTICULO
LA GRADUACIÓN DE LA HOMOSEXUALIDAD
ARTÍCULO
INFIDELIDADES
DESTRUYEN O AYUDAN
COSAS QUE DEBES DEJAR DE HACER
DESPUÉS DE LOS 40
SEXO
LOS PROS Y CONTRAS DEL PORNO
EL LENGUAJE CON PERSONAS NO BINARIAS
EL ORIGEN DE "PONER LOS CUERNOS"
CARTELERA
GUASÓN AL DESNUDO
SERIEMANÍA
THE THIRD
BIZKAIA
TURISMO EN DATOS

Síguenos en Instagram

EDITORIAL

Llega octubre y comenzamos a ver cada vez más lejos las cervecitas en el chiringuito de la playa y esos atardeceres rojizos que tanta paz nos daban. La monotonía del trabajo vuelve a estar presente en nuestras vidas, pero aquí estamos un mes más para romper un poco ese tedio del día a día.

Y precisamente el romper con la monotonía, en este caso de la vida en pareja, es lo que lleva a muchas personas a ser infieles. Eso sí, según los expertos no todos los aspectos de engañar a tu pareja son negativos y nosotros te contamos cómo unos cuernos bien puestos a tiempo pueden salvar una relación.

Lo mismo sucede con el visionado de pornografía, un tema que sigue sobre la mesa de debate hoy en día, que tiene su lado bueno (que te lo digan a ti con todo lo que lo disfrutas viendo porno, a que sí), pero también su lado perjudicial y negativo. Así que descubre en estas páginas cómo consumirlo con responsabilidad y sensatez.

Igual que en el porno con las consecuencias de su consumo no todo es blanco ni negro, en la orientación sexual sucede lo mismo y existe una medición con niveles intermedios entre ser heterosexual y homosexual. Conoce la escala de Kinsey porque igual resulta que eres más gay de lo que te pensabas (o más heterosexual, en el caso de la otra acera).

EN PORTADA

PLAZA UNAMUNO
(CASCO VIEJO - BILBAO)

SUMARIO

4 ARTÍCULO Ser (Gay), o no ser... esa es la cuestión
8 SEXO Los Pros y Contras del Porno
10 ARTÍCULO Infidelidades, Destruyen o Ayudan a la Pareja
12 SEXO Poner los Cuernos
14 HUMOR Cosas que Debes Dejar de Hacer Pasados los 40
18 BIZKAIA Turismo en Datos
22 MAPA
25 MARIBIOGRAFÍA Kiko (el de Gloria Camila)
26 ABC LGBT El Lenguaje con Personas No Binarias
28 GOITIBERA
30 PIECE OF POP Mecano – Stereosexual
31 BREVE Visibilidad Imperfecta
32 SERIEMANÍA The Third
34 CARTELERA Guasón al Desnudo
36 HORÓSCOPO
37 CONSULTORIO DE NAGORE GORE
38 TEST ¿Te Afecta lo que Piensen de ti?
39 PASATIEMPOS LGBT
41 FOTOS Eventos

Colabora:

Bizkaia

TODOS NUESTROS ANUNCIANTES APOYAN LA DIVERSIDAD SEXUAL Y ESTÁN EN CONTRA DE CUALQUIER ACTO DE DISCRIMINACIÓN POR GÉNERO, RAZA U ORIENTACIÓN SEXUAL, CENSURANDO LOS COMPORTAMIENTOS HOMÓFOBOS ASÍ COMO LOS LGTBIQ-FÓBICOS

GURE IRAGARLE GUZTIAK ANIZTASUN SEXUALAREN ALDE DAUDE ETA, EZ DUTE GENERO, ARRAZA EDO ORIENTAZIO SEXUALAGATIK EDOZEIN DIZKRIMINAZIO EGOERARIK ONARTZEN, BAI PORTAERA HOMOFOBOAK BAI PORTAERA LGTBIQ-FOBIKOAK GAITZETSIZ

QUEDA PROHIBIDA LA REPRODUCCIÓN PARCIAL O TOTAL DE LOS ARTÍCULOS Y/O FOTOGRAFÍAS DE ESTA PUBLICACIÓN SIN LA DEBIDA AUTORIZACIÓN ESCRITA

Síguenos en:
www.revistablue.com
Revista Blue

Para contratar
PUBLICIDAD
info@revistablue.com
627 234 035

SER (GAY), O NO SER... ESA ES LA CUESTIÓN

Al ser humano le gusta clasificar todo para poder entenderlo mejor, ya que lo que no comprendemos o se escapa a nuestro control nos produce desasosiego y malestar. Por eso, en el caso de la orientación sexual, se han creado términos que nos clasifican en función del tipo de persona que nos atrae (homosexual, heterosexual, bisexual, pansexual, asexual...), pero... ¿qué pasa si me considero vegetariano y un día al año como jamón jabugo?

Algo parecido debió pensar Escala de Kinsey, uno de los pioneros de la investigación sexual humana en Estados Unidos, que al ver que las personas no encajaban de manera exclusiva en las categorías tradicionales de heterosexuales y homosexuales o bisexuales, creó la escala de Kinsey, que establece siete diferentes grados de comportamientos sexuales.

Cuando se publicó dicho estudio (año 1948 en el libro "Conducta sexual en el varón") se trataba de algo muy novedoso ya que fue el primer estudio que plasmaba tal diversidad y se alejaba de la monosexualidad entonces comúnmente aceptada.

En dicha escala, evaluando el historial sexual de una persona o los episodios de su actividad sexual en un tiempo dado, se usa una graduación desde 0, es decir, exclusivamente heterosexual, hasta 6, es decir exclusivamente homosexual. Proporcionando una clasificación en la orientación sexual, estableciendo grados de bisexualidad.

Unos años después (1953) en el libro "Conducta sexual en la mujer", Kinsey añadió un grado adicional, denominado X usado para la asexualidad.

Rango	Descripción	Porcentaje de contactos homosexuales	Porcentaje de contactos heterosexuales
0	Exclusivamente heterosexual	0%	100%
1	Principalmente heterosexual, con contactos homosexuales esporádicos	1%-25%	99%-75%
2	Predominantemente heterosexual, aunque con contactos homosexuales más que esporádicos	26%-49%	74%-51%
3	Bisexual	50%	50%
4	Predominantemente homosexual, aunque con contactos heterosexuales más que esporádicos	51%-74%	49%-26%
5	Principalmente homosexual, con contactos heterosexuales esporádicos	75%-99%	25%-1%
6	Exclusivamente homosexual	100%	0%
X	Asexual, el individuo no presenta atracción sexual	0%	0%

Grados de la Escala Kinsey en la realidad

Seguro que ahora te en caja más el comportamiento de algún amigo al que no sabías en qué acera colocar, y es que está claro que en esta vida, y meno s en el entorno LGBT, nada es blanco o negro. Éstas son las clasificaciones de la escala:

0. Exclusivamente heterosexual. Aunque nos gustaría que todos los machos sean de nuestra acera (o todas las mujeres en el caso de las lesbianas), lamentamos decirte que por mucho que despliegues todas tus armas de seducción (y seguro que tienes muchas) alguno jamás pasará por tu cama.

1. Predominantemente heterosexual pero accidentalmente gay. Lo que conocemos por gayfriendly. Es nuestro mariliendre particular y aunque es heterosexual podría mantener alguna relación homosexual como experiencia.

2. Heterosexual con predominancia homosexual. También conocido como "hetero-curioso". Suele tener novia peor si sabes como jugar tus cartas es posible que consigas llevarlo al huerto.

3. Bisexual. Aquella persona a la que le gustan más o menos por igual tanto las personas de su mismo sexo como del sexo opuesto.

4. Homosexual con predominancia heterosexual. El gay o la lesbiana que hace una vida "más hetero" y que no descarta tener relaciones con personas del sexo opuesto.

5. Predominantemente homosexual pero accidentalmente hetero. Aunque tiene claro que es homosexual, puede tener alguna relación heterosexual a lo largo de su vida como experiencia, y es que hay que probar de (casi) todo en esta vida.

6. Exclusivamente homosexual. Siempre ha tenido claro que era homosexual y nunca ha tenido relaciones con el sexo opuesto.

X. Asexual. Da lo mismo quien seas, como seas porque no despartarás deseo sexual en esa persona, simplemente porque no lo tiene.

La Escala Kinsey en datos

En la época de la publicación de la escala y del estudio correspondiente, Kinsey ya obtuvo algunos datos significativos, como que: el 11,6% de los varones y mujeres blancos entre 20 y 35 años manifiestan una clasificación 3 (bisexualidad); que el 60% de los hombres y el 33% de las mujeres participaron al menos en una práctica homosexual manifiesta antes de los 16 años de edad; o que del 2 al 6% de las mujeres, entre 20 y 35 años, se colocaban en un grado de 5, y del 1 al 3% de las solteras entre 20 y 35 tenían un rango de 6.

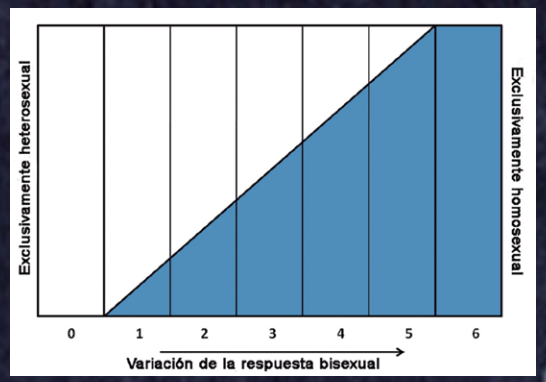

La agencia de estadísticas YouGov publicó hace pocos años un estudio sobre la orientación sexual de la población británica basándose en esta escala, donde un 43% de los jóvenes británicos no se consideran totalmente heterosexuales.

Más de 1.500 británicos participaron en la encuesta, de los cuales un 72% se posicionaron en el nivel 0 (heterosexuales) y un 4% en el nivel 6 (homosexuales). Sin embargo, ¿qué ocurre con el porcentaje restante? Un 19% reconocía situarse en algún punto intermedio de la escala, aunque tuviera clara su orientación sexual. Es decir, no necesariamente eran bisexuales por no posicionarse en alguno de los extremos de la escala.

A pesar de que la gran mayoría de la población se considera heterosexual, elegir el nivel 1 como respuesta a la encuesta indica que un sector de los participantes están abiertos a probar experiencias homosexuales. Algunos de ellos indicaban que la sexualidad no es tan simple como escoger “blanco o negro”, sino que plantean la opción de conocer nuevas sensaciones a pesar de tener clara su orientación sexual.

La organización elaboró un segundo informe por edades, destacando el que comprendía los años 18 y 24, donde se encontraron los resultados más sorprendentes. Casi la mitad (un 43%) de los participantes comprendidos entre estas edades eligieron un nivel entre el 1 y el 5 para definir su orientación sexual. Estos resultados concluyen que nos encontramos ante una sociedad sin duda más avanzada, que no se ciñe solo a los tópicos sexuales y donde la diversidad está a la orden del día.

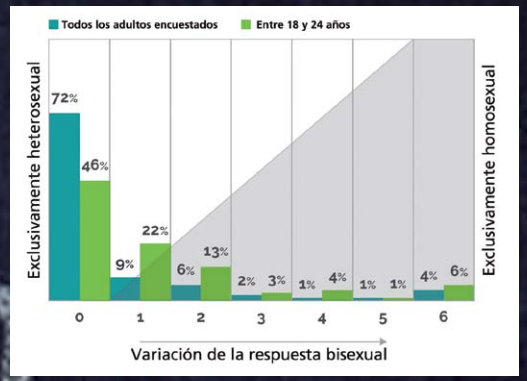

LOS PROS Y CONTRAS DEL PORNO

Pocas personas afirman verlo, pero lo cierto es que muchas lo hacen. El porno puede ser más útil de lo que te imaginas, pero también peligroso en algunas ocasiones, y sigue siendo un tema de debate y titular en muchos espacios de noticias. Casi nada en la vida es blanco o negro y en el caso del porno, pasa lo mismo, y tiene su lado positivo y sus consecuencias negativas.

Según una encuesta a más de 5.000 personas, Internet es la fuente de referencia para la mayoría de las personas para ver películas de alto cometido sexual.

Tanto para las mujeres como los hombres, el género de preferencia son los tríos, ya sea por recrear una fantasía sexual o por descubrir y recopilar ideas para vivir esta experiencia.

VENTAJAS

• La pornografía ayuda a despertar la imaginación, sobre todo de aquellas personas que no han podido despertar su madurez sexual (que no siempre tiene que ver con la edad). A algunas personas les cuesta despertar sus propias fantasías en su mente, por lo que la pornografía es una gran aliada para soltarse y dar rienda suelta a su propio erotismo.

• Ayuda a muchas personas a excitarse y encontrarse con ellas mismas mediante la masturbación, una de las mejores prácticas de salud sexual, ya que fomenta la autoconfianza y el autoconocimiento para que cada persona pueda decidir libremente qué le gusta y qué no.

• Es recomendable ver porno cuando se han tenido problemas de erección o se sufre de ansiedad al tener relaciones sexuales, ya que ayuda no solo a buscar un estímulo sexual sino también a saber el nivel de disfunsión eréctil que se tiene.

• Recurrir al porno en pareja es bueno siempre y cuando sea en común acuerdo. Además, esto le da otro aire a la relación a la hora de experimentar nuevas aventuras, movimientos posiciones o situaciones relacionadas con el sexo.

• Ayuda a las parejas (o tríos...) a probar nuevas posturas, salir de la rutina, descubrir partes del cuerpo que resultan excitantes o, incluso, redefinir la sexualidad de cada uno.

INCONVENIENTES

• Reemplazar un verdadero encuentro sexual por preferir tener contacto con la pornografia como medio de excitación puede convertirse en adicción.

• Puede hacer que se tengan problemas de autoestima y que haga dudar a uno mismo de sus capacidades y habilidades relacionadas con el sexo.

• El porno tradicional contribuye a que se de la objetualización de las mujeres y el sexismo, sobre todo cuandl los consumifores son jóvenes.

• Las mujeres tienen menos orgasmos que los hombres, y muchos profesionales e investigadores de la salud sexual apuntan a que la cultura del porno tradicional en el que se cosifica a las mujeres tienen mucho que ver.

• Muchos hombres creen que las mujeres disfrutan únicamente o directamente con la penetración, debido a que la mayoría de la pornografía tradicional obvia por completo los juegos preliminares, el cortejo o la sensualidad.

• Muchas mujeres que han consumido porno tradicional, piensan que el sexo es un juego de sumisión ante los deseos de los hombres, sin tener en cuenta sus propios deseos.

• Si se consume en exceso se puede llegar al punto de no poder excitarse si no se tiene un video porno delante, lo que a la larga puede desembocar en problemas de salud sexual personales y de pareja.

INFIDELIDADES

¿DESTRUYEN O AYUDAN A LA PAREJA?

La mayoría de las personas piensan que cuando tienen una aventura están poniendo en peligro su relación, pensamiento alimentado sobre todo por la educación que hemos tenido. En los últimos años el matrimonio ha sufrido cambios hace unas décadas inpensables. Hoy se desposan parejas del mismo sexo, hay divorcios, matrimonios sin hijos, e incluso la gente puede casarse tarde o nunca hacerlo, sin que nadie se queje por ello. Pero la infidelidad sigue siendo una zona prohibida y la sociedad la seguimos castigando.

Según algunos sexólogos las personas que caen en la infidelidad no lo hacen porque estén insatisfechas con su pareja sino por recapturar esa sensación de estar vivos con otra persona, muchas veces sin llegar a existir el sexo. Asimismo, el amor y el deseo no son lo mismo y no siempre van sincronizados, y algunos estudios afirman que el cerebro tiene circuitos diferentes para el amor profundo, el amor romántico y la pasión por lo cual es perfectamente posible querer a alguien y desear a otro, e incluso querer a dos personas al tiempo.

Las mujeres y los hombres buscamos autoestima, nuevas vivencias y autorrealizarnos para alcanzar la felicidad y mantener viva la llama de su relación. En este sentido, en una encuesta realizada a 10.000 personas, 8 de cada 10 mujeres, y más del 70% de los hombres encuestados afirmaron haber tenido una aventura. El sector masculino aseguró buscar más para satisfacer sus fantasías y deseos sexuales (incluso heterosexuales con personas del mismo sexo), mientras que las mujeres buscaban cercanía y calidez en sus encuentros.

los expertos comparten que la fidelidad de por vida con una sola pareja es casi inexistente en estos días. Las relaciones, tal y como las conocemos, están evolucionando, y las parejas se atreven a probar conceptos alternativos para mejorar y mantener sus relaciones sentimentales en el tiempo.

Uno de los datos más llamativos es que el 24% asegura que en realidad es infiel porque quiere mantener a su familia unida. Muchas personas engañan para permanecer en su matrimonio, de hecho, algunos dicen que lo hacen porque quieren mantener unida a su familia, encontrando una pareja externa en lugar de romper su matrimonio al divorciarse o separarse.

Casi dos tercios de las mujeres dicen que les gusta tener una aventura porque se sienten deseadas. Además, más de la mitad dice que las hizo sentir más vivas y el 39% dijo que recuperó su confianza en sí misma. Los hombres no son tan diferentes. Casi la mitad dijo que se sentía deseado, algo menos de la mitad que se sentía más vivo y la mayoría que con la infidelidad se habían cumplido sus necesidades sexuales.

El 58% de los aventureros entrevistados afirmó conocer a sus amantes a través de Internet. 2 de cada 10 aseguraron haber tenido algún encuentro con un compañero de trabajo. Por otro lado, los clubs nocturnos también son puntos de referencia en donde poder establecer nuevas relaciones, así como los círculos de amistades.

PONER LOS CUERNOS

Hablando de ser infiel, queremos que sepas de donde procede esta expresión que, seguro, usas a menudo. Como suele pasar con este tipo de expresiones coloquiales las versiones son varias, según las fuentes que se consulten, así que aquí tienes varias hipótesis de la procedencia de la expresión "poner los cuernos":

Una teoría afirma que esta expresión se la debemos a los vikingos, pues los jefes de las aldeas o poblados tenían el derecho de mantener relaciones sexuales con cualquiera de las allí presentes sin ningún tipo de compromiso. Cuando esto ocurría el jefe colocaba en la puerta de la casa su casco, adornado por los dos cuernos típicos, de manera que nadie se atreviese a importunar. Esto dio origen a la expresión que hoy tratamos para referirnos a algún tipo de infidelidad, pues estas mujeres solían estar casadas y el marido lo veía como un tipo de infidelidad.
Otras fuentes cuentan la misma historia, pero con los nobles británicos como protagonistas y una cornamenta de ciervo en las puertas de las casas.

Otra versión hace referencia al relato del "Libro del Buen Amor" del Arcipreste de Hita, donde se narra la historia de un pintor que marcha durante dos años de viaje y antes de partir le pinta un cordero a su esposa bajo el ombligo. Como la esposa no le es fiel, el cordero se le borra, por lo que pide a su amante (también pintor) que le dibuje un cordero... dando como resultado el dibujo de un carnero por parte del amante.
Al regresar el marido le pregunta a la esposa que cómo es posible que el cordero que dibujó hace dos años, se convirtiese en un cordero, obteniendo la respuesta por parte de la esposa de que era lo normal, pues en tan largo tiempo el cordero crece y se convierte en un carnero; y de aquí la expresión "poner los cuernos".

Una opción más legendaria de la expresión proviene de la mitología griega para relatar que Pasifae, esposa del rey Minos, fue infiel a su marido con un toro adorado en Creta. Como resultado de esa relación nació una criatura, mitad hombre mitad animal, con cabeza de toro y cuerpo humano, llamado Minotauro. Metafóricamente, a partir de entonces, comenzó a considerarse a los cuernos una señal irrefutable de infidelidad conyugal.

¿Quieres ver tu negocio o evento anunciado aquí?

Contacta con nosotros:
info@revistablue.com
627 234 035

COSAS QUE DEBES DEJAR DE HACER DESPUES DE LOS 40

El tiempo pasa y cuando menos te lo esperas sufres de ciática, te salen pelos en lugares extraños y la gente te mira raro cuando dices "efectiviwonder", tías. Sí amigas, estáis haciéndoos viejas, estáis a dos teleberris de andar con taca taca por el pasillo de una residencia y vosotras seguís comportándoos como unas mamarrachas.

Es tal la plaga de señoras que se comportan como niñatas que los filósofos han acuñado el termino "addultescente" para catalogaros, maricones, que ya peináis canas y seguís creyéndoos yogurines de pechos enhiestos, nalgas prietas y sonrisa profident. Y no guapas, vais de culo y cuesta abajo en caída libre hacia la vejez.

Hacerse mayor es inevitable y tenéis dos opciones nenas, o asumirlo estoicamente y madurar con cierta dignidad o bien convertiros en una de esas mamarrachas que se aferran a la juventud mientras la vida les pasa por encima.

Aquí os dejo unos pequeños consejos para que poco a poco os convirtáis en el adulto que deberíais ser, o del que menos os avergonzaríais.

Dejar de alimentarse con comida rápida

Con 20 años una pizza te salva la vida, con 40 te puede joder el estómago, amiga. La mayor parte de las enfermedades están vinculadas a nuestros hábitos alimenticios. Y si seguís alimentándoos con comida basura vais a terminar rodando de camino al cementerio, embutidas en vuestra lycra fluorescente, que os comprasteis en los 90 en Ibiza. Así que hacedme el favor de jubilar esa alimentación y sobretodo esa lycra.

Aprende a cocinar de una puta vez

Si en vuestra cocina tenéis más "tuppers" que ollas y sartenes sois unas inútiles y unas parasitas. Decidle a vuestras madres que os enseñe a cocinar, vosotros perderéis una mañana, ellas ganarán una vida. Si conseguís que vuestra alimentación vaya más allá de los macarrones requemados con chorizo crudo y los Kebabs, vuestro cuerpo os lo agradecerá. Vuestra lycra también, que ya no da más de sí.

El chándal está de moda, tú no

Las modas vienen y van, pero de verdad, no existe ninguna ley que obligue a seguir todas las tendencias. Ahora que algunos diseñadores han elevado el chándal a objeto de lujo, daros el lujo de no ponéroslo, de verdad, ver a un tío con entradas y barriguita incipiente embutido en un chándal no es bonito, de hecho debería estar penado. Y cuando digo chándal digo camisas hawaianas, súper pitillos, piratas y gorras con brilli, brilli. La ropa NO es una máquina del tiempo, aunque os vistáis de niñatas seguiréis siendo unas puretas.

No viajar como un Erasmus

Ser mochilero y alojarse en tugurios de mala muerte es guay, pero vosotros ya no lo sois. Lo único que vais a sacar de viajar así es una contractura y sarna, maricones, que ya tenéis una edad y dormir confortablemente ya no es un lujo, es una puta necesidad. Recorrerse el mundo de sofá en sofá, tirando de agenda, os saldrá barato, lo que os ahorréis en dinero lo perderéis en amigos. Hacedme un favor, pagaros un puto hotel.

Aprende a decir no

Dicen que la madurez se alcanza cuando aprendemos a decir "NO". En esta vida tenéis un montón de opciones y no queréis perderos nada, queréis ir a todos los sitios, hacer todas las cosas, vivir todas las experiencias... y siento deciros que os falta tiempo y os sobra edad nenas. Decir "no" puede salvaros la vida, tías. Cuando a las 3 de la mañana alguien os diga "tomamos la última" decid "no", porque sabéis perfectamente que si no lo hacéis vais a terminar el un after, sin camiseta ni dignidad, y lo único que vais lograr es una resaca que os va a durar más que la puta lycra fluorescente que os comprasteis en Ibiza en los 90.

Deja a tus padres que disfruten de su jubilación, pesada de los cojones

Vuestros padres no son vuestro banco, ni vuestras secretarias ejecutivas, ni vuestra cocineras, ni vuestros sastres, ni vuestros putos psicólogos, así que si queréis dinero pedid un prestamo, si necesitáis hacer un trámite en hacienda pedid la mañana libre, si queréis comer, cocinaros unas alubias, si se os descose la puta lycra acudir a una costurera y si tenéis problemas contactad con un psicólogo o dad la chapa a vuestras amigas.

Vuestro padres ya cumplieron con sus obligaciones respectos a vosotras, ahora es el momento de que disfruten de lo que les queda de vida sin tener que aguantar a unas gorronas impenitentes dándoles el coñazo todo el puto día. Así que hacedme un favor. Madurad maricones.

EL TURISMO EN DATOS

¿Este verano has paseado por las calles de Bilbao o has ido a darte una vuelta por un pueblo costero y te ha dado la sensación de que cada vez escuchas a más personas hablando en idiomas extranjeros? Normal, ya que el turismo está experimentando un crecimiento continuo en nuestro territorio.

El gasto turístico rebasó en 2017, por primera vez en la historia, la barrera del 6% en su aportación al PIB de Euskadi.

Este gasto alcanza los 4.474 millones de euros, y son los visitantes extranjeros y nacionales los que desembolsan la mayor parte de ese dinero -con 2.370 millones-, mientras que los vascos que hacen turismo en la comunidad y la propia administración autonómica con sus programas de fomento gastan 2.103 millones.

El mayor desembolso de los visitantes de otros países o comunidades en comparación con los vascos se mantiene desde 2014. Antes, la situación era la inversa, de acuerdo con los datos del Eustat.

En 2017 el gasto turístico en Euskadi creció un 3,9% empujado por el turismo foráneo, que subió un 5,9%.

Según los datos de los últimos años, Bizkaia absorbe el 45% del total del desembolso turístico en la comunidad, con tendencia al alza y en detrimento de Gipuzkoa. Estando ya el gasto global que se hace en la provincia en el 6,1% del PIB vasco.

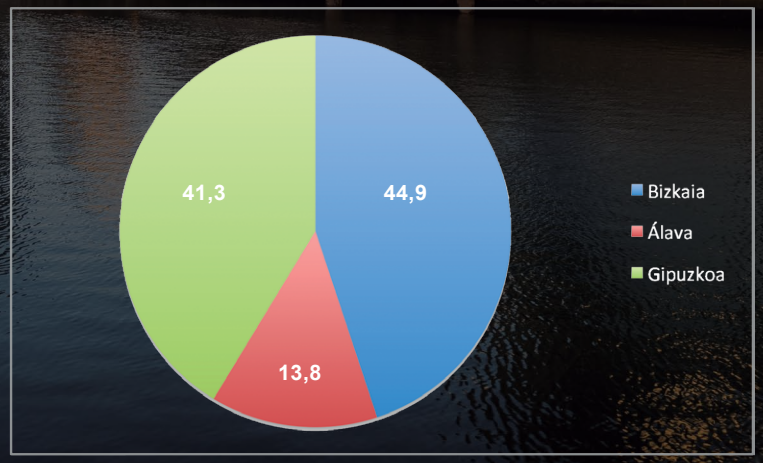

Según los datos turísticos estos son los lugares que mayor incremento han tenido en cuanto al número de visitas. ¿Has estado en todos?:

1. San Juan de Gaztelugatxe. Desde su aparición en la famosa serie "Juego de Tronos" es el enclave que mayor crecimiento ha tenido en número de visitas.

2. El Guggenheim. La pinacoteca diseñada por Frank Ghery sigue siendo uno de los grandes focos de atracción para los turistas en Bizkaia. Para un 35,3% de los visitantes encuestados por la Diputación, el Guggenheim es el referente de la imagen del territorio en el exterior.

3. El mercado de la Ribera y la Ría. Según los datos de la Diputación, la Ría de Bilbao ha visto como el número de turistas interesados en conocerla crecía un 82,4% mientras que en el caso del Mercado de la Ribera, esta cifra suponía el 59,5%.

4. El Puente Bizkaia. Esta obra de ingeniera, que desde 2006 es uno de los lugares declarados Patrimonio de la Humanidad, ha sido uno de los atractivos que ha permitido que los turistas visiten dos o más zonas de Bizkaia durante su estancia . En total, este tipo de recorrido múltiple ha crecido un 62,4%.

5. San Mamés. el número de personas que ha acudido a ver el campo del Athletic ha aumentado en un 66,3%.

6. El BBK Live. Uno de los grandes tirones para el turismo en Bizkaia.

7. El Puerto Viejo de Algorta. En el caso del Puerto Viejo de Algorta el incremento de número de visitantes es del 16%.

8. La Arboleda. El parque de La Arboleda, en el valle de Trápaga, aumentó el año pasado un 7,6% su número de visitantes.

9. Urdaibai. La reserva de la biosfera de Urdaibai es también uno de los focos de atracción para los turistas. El año pasado, las visitas a esta zona crecieron un 11,5%.

10. Lekeitio. Dentro de lo que son las visitas más allá de la capital, Lekeitio ha crecido en un 7,1%, gracias en parte al las visitas a San Juan de Gaztelugatxe.

1
TU
PUBLICIDAD
AQUÍ

2
TIPULA
BURGER.URBAN.ENJOY
Barrencalle Barrena, 6
(BILBAO)
944 71 52 32

3
café-teatro
BADULAKE
www.badulakebilbao.com

BILBAO LA VIEJA – CASCO VIEJO

4
ARES TATTOO
946 791 038
arestattoo@gmail.com
C/ Esperanza (Casco Viejo - BILBAO)

5
Zurima
Bailén 33 · 48003 BILBAO
T. 94 474 30 24 - 679 10 28 18
restaurantezurima@gmail.com
@restaurantezurima

7
OPTIKA ATELIER
Maldeojo

6
NERBION
CAFE - BAR
BOCATAS Y ENSALADAS
C. La Naja 7 · T. 944 169 189

8
Restaurante
KASKO
C/ Santa María (Casco Viejo)
BILBAO
944 16 03 11

MAPA - MAP

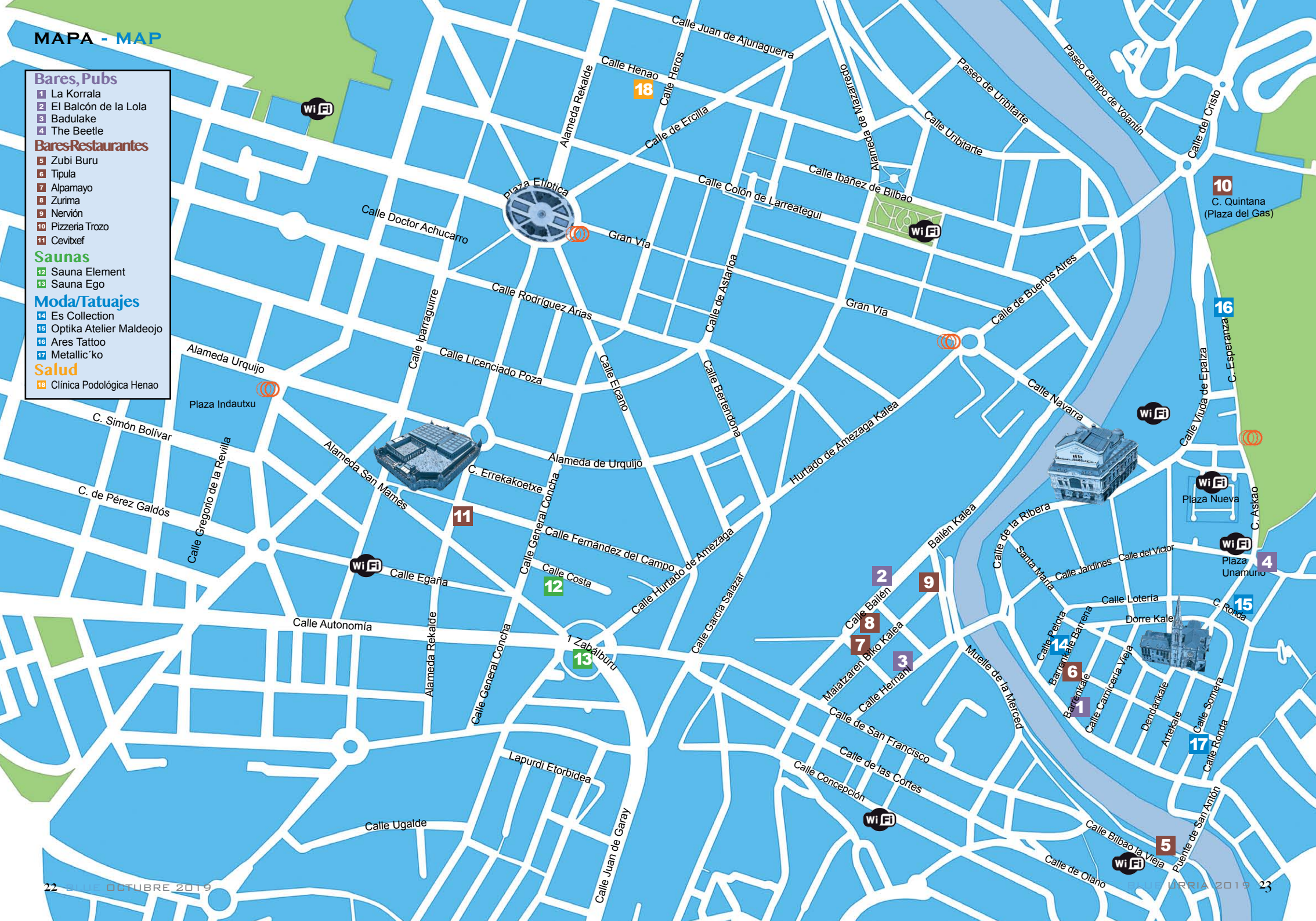
Bares, Pubs
1 La Korrala
2 El Balcón de la Lola
3 Badulake
4 The Beetle
Bares-Restaurantes
5 Zubi Buru
6 Tipula
7 Alpamayo
8 Zurima
9 Nervión
10 Pizzeria Trozo
11 Cevitxef
Saunas
12 Sauna Element
13 Sauna Ego
Moda/Tatuajes
14 Es Collection
15 Optika Atelier Maldeojo
16 Ares Tattoo
17 Metallic´ko
Salud
18 Clínica Podológica Henao
Calle Juan de Ajuriaguerra
Calle Henao
Calle Heros
Alameda Rekalde
Calle de Ercilla
Alameda de Mazarredo
Paseo de Uribitarte
Paseo Campo de Volantín
Calle del Cristo
Calle Uribitarte
Calle Ibáñez de Bilbao
Calle Colón de Larreategui
Plaza Elíptica
Calle Doctor Achucarro
Gran Vía
Calle de Astarloa
Calle de Buenos Aires
C. Quintana (Plaza del Gas)
Calle Rodríguez Arias
Calle Ibarraguirre
Calle Licenciado Poza
Calle El Cano
Calle Bertendona
Alameda Urquijo
Plaza Indautxu
C. Simón Bolívar
Calle Gregorio de la Revilla
Alameda San Mamés
C. Errekakoetxe
Alameda de Urquijo
Calle General Concha
Hurtado de Amezaga Kalea
Calle Navarra
Calle Viuda de Epalza
C. Esperanza
Plaza Nueva
C. Askao
Plaza Unamuno
C. de Pérez Galdós
Calle Fernández del Campo
Calle Egaña
Calle Costa
Calle Hurtado de Amezaga
Calle García Salazar
Bailén Kalea
Calle de la Ribera
Santa María
Calle Jardines
Calle del Víctor
Calle Lotería
Dorre Kale
C. Ronda
Calle Autonomía
1 Zabálburu
Calle Bailén
Maiatzaren Biko Kalea
Calle Hernani
Calle Pelota
Barrenkale Barrena
Barrenkale
Calle Carnicería Vieja
Muelle de la Merced
Dendarikale
Artekale
Calle Somera
Calle Ronda
Calle de San Francisco
Calle de las Cortes
Calle Concepción
Lapurdi Etorbidea
Calle Ugalde
Calle Juan de Garay
Calle Bilbao la Vieja
Puente de San Antón
Calle de Olano
Wi Fi

Bares, Pubs

19 Pub Lambda
20 Why Not?

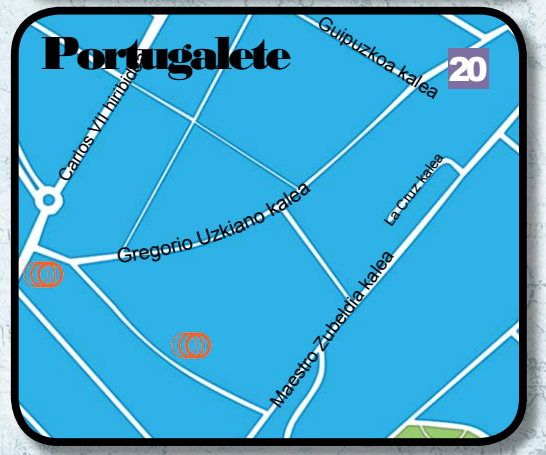

KIKO
(EL DE GLORIA CAMILA)

Yo no me fío de un tío que necesita más de 20 minutos para peinarse el tupé, fundamentalmente porque un día me estoy ahogando y dudo mucho que vaya a sacrificar su performance capilar por mi miserable existencia.

Dicho ésto, hoy voy a dedicar 10 minutos de esa miserable existencia que os mencionaba para hablar de Kiko Nosequé, un niñato que se lió con la hija adoptiva de la más grande y eso le catapultó a la fama, efímera, que sólo telecirco sabe gestionar.

Por ese amancebamiento con la hija de la folclórica termino en "Supervivientes" y desgraciadamente "supervivió" y sigue súper-viviendo de ello. Ahora tiene dinero para comprarse un montón de lacas y ceras para el pelo, y para que le perfilen las cejas... mucho.

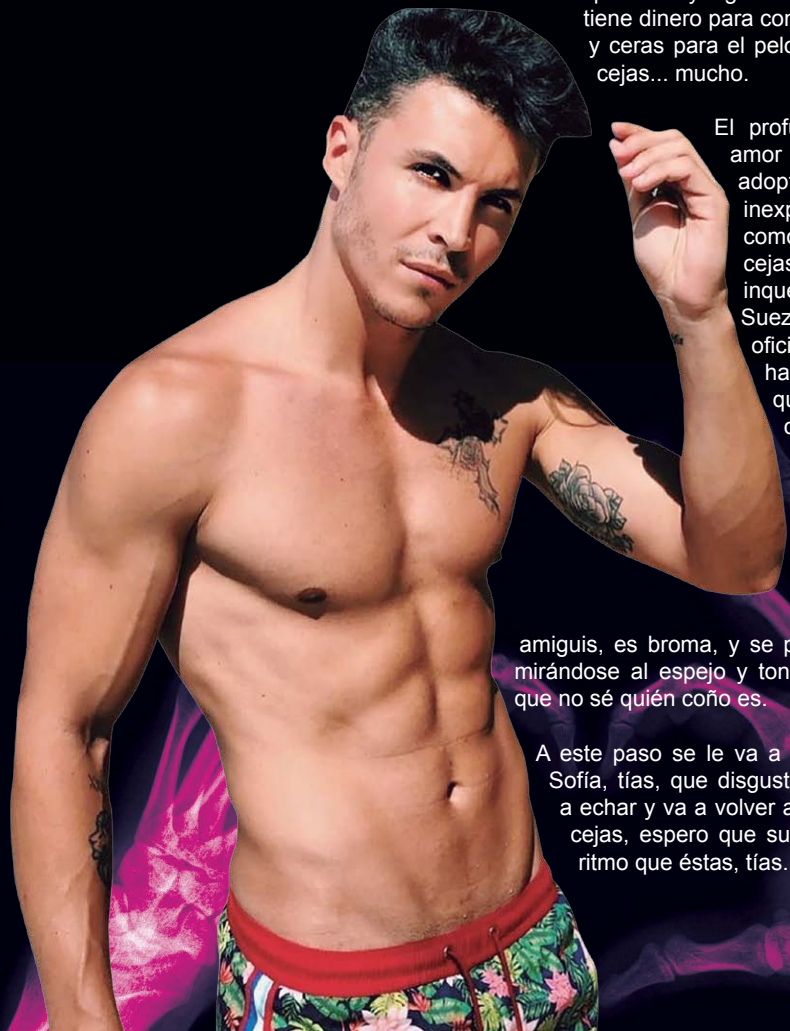

El profundísimo e inquebrantable amor que sentía por la hija adoptiva de la madre de Rociíto inexplicablemente desapareció, como la mayor parte de sus cejas, y se enamoro profunda e inquebrantablemente de Sofia Suezkun, otra "celebrity" sin oficio ni beneficio más allá de hacer el ridículo en telecirco, que no es fácil, hay mucha competencia, tías.

Gracias a esta relación ha llegado a GH VIP, donde acude gente famosa que no conoce ni su puta madre, y el muchacho ha hecho un montón de amiguis, es broma, y se pasa las horas peinándose, mirándose al espejo y tonteando con otra muchacha que no sé quién coño es.

A este paso se le va a quebrantar su amor con la Sofía, tías, que disgusto, y lo que es peor, le van a echar y va a volver a que le sigan perfilando las cejas, espero que su fama se extinga al mismo ritmo que éstas, tías.

EL LENGUAJE CON PERSONAS NO BINARIAS

Les persones no binarias no se identifican con los géneros tradicionales masculino o femenino, sino con un género o varios que le satisfagan de una lista variada atribuyéndose características especiales de determinados géneros para satisfacer su deseo de identidad.

Es muy común escuchar hablar de lenguaje sexista, cuando se produce una discriminación sexual o de género asociado al uso del lenguaje, en su mayoría en el caso de la mujer, habiéndose editado guías para el uso de un lenguaje no sexista e incluso políticas legislativas. Pero, ¿qué pasa en el caso de las personas no binarias?

Este colectivo solicita la utilización de un lenguaje neutro, miles de personas que luchan diariamente por que se les incluya en el lenguaje para sentirse iguales que el resto de la sociedad. Cambios tan obvios como el de los documentos oficiales donde se obliga a elegir entre masculino o femenino.

Para ello piden referirse a elles con un lenguaje inclusivo, que no los defina automáticamente según el criterio de quien que se dirige a elles.

El lenguaje ha ido cambiando a lo largo de los siglos según el uso que le da la sociedad, se transforma y se adapta a las necesidades actuales, por lo que cuanto más se use un lenguaje no binario, más posibilidades hay de que lo incluyan en el diccionario oficial.

Una manera de hacelo es no usar pronombres para referirse a un colectivo, como por ejemplo “profesorado” en vez de “los alumnos”.

Una realidad que cada día se hace más visible (Facebook reconoce más de setenta identidades de género en sus perfiles, y Grindr y Tinder más de treinta y cinco).

SUBEN!!

GRETA THUNBERG

Es la voz de toda una generación contra la barbarie que han cometido prácticamente todos los países del mundo contra la salud de nuestro planeta. Una preadolescente capaz de plantar cara al mismísimo Donald Trump y de sonrojar a decenas de líderes mundiales con su discurso contra el cambio climático. Greta es ya toda una heroína.

MIGUEL ÁNGEL SILVESTRE

No hacen falta grandes presentaciones con este chico. Lo conocimos haciendo de gay en "Motivos Personales", y este mes es noticia por su excelente interpretación en el documental sobre Pablo Ibar. Ya lo decía mi abuela: este chico vale para un roto y para un descosío.

INDYA MOORE

Hay que tenerlos bien puestos, tengas lo que tengas, para presentarte en una glamurosa fiesta con unos originales (y larguísimos) pendientes compuestos de fotos de mujeres trans asesinadas en lo que va de año. Solo por eso, la nombramos "persona de interés LGTBIQ" de honor de este mes.

AMAIA

Teníamos el corazón en un puño. Tras escuchar las chapuceras propuestas de algunos de sus compañeros de OT temíamos que Amaia se hubiera contagiado de horterismo en su disco debut. Pero no. Una vez más, la de Pamplona va a su rollo y lanza un arriesgado disco de autor que poco tiene que ver con el chonismo de varios de sus colegas. Ole tú.

NI FU NI FA!!

DINIO

¿Quién no ha tenido un amigo como Dinio? Con el que todo el mundo se ríe, pero que está más perdido en la vida que Poli Díaz. Se le ve buen chico, pero ha terminado donde no debía: montándose de nuevo en la noria de Mediaset. Dinero fácil para una cabeza que no acaba de asentarse.

BARBIE FERREIRA

Nos encanta esta chica. Y su personaje en "Euphoria". Pero la serie en sí ha terminado por aburrirnos. Va más allá que otras sobre adolescentes, es cierto, pero no deja de caer en los tópicos de siempre. ¿De verdad los adolescentes no piensan en otra cosa que en drogarse y en follar? Si es así, quizás seamos nosotros los extraterrestres…

CAMILO SESTO

No tenemos nada en contra del maestro. Todo lo contrario. Sí, en cambio, de cómo han tratado su muerte determinados medios de comunicación. Hurgar en la vida de los muertos es miserable y propio de buitres carroñeros. Y eso lo debería saber la basura que dirige espacios como Espejo Público o Anarrous. Está en nuestra mano darles la espalda y apagar la televisión.

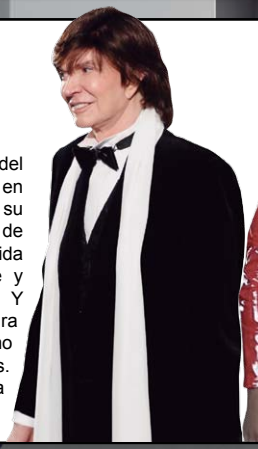

ISA PI

¡Qué desastre todo! ¡QUÉ DESASTRE! Y eso que la canción podía haber tenido un pase (dásela a Lola Índigo y verás). Pero, hija mía, Cha, que antes de ponerte a grabar hay que aprenderse la coreo… Mención aparte de quien haya maquillado a la artista… suponemos que ya estará buscando empleo.

BAJAN!!

PEDRO SÁNCHEZ & PABLO IGLESIAS

Empiezan a parecerse a Bertín Osborne y Arévalo. Condenados a entenderse, pero imposibles de juntar. La gente que votó izquierdas debería ir a sus casas y montarles un scrache que se caguen por las patas. Son los protagonistas de un ridículo sin precedentes, pero recuerda: el 10N hay que ir a votar.

ARÉVALO

Y hablando de Arévalo. El artífice de los cassettes con chistes de mariquitas ha demostrado, una vez más, su connivencia con el franquismo. Este mes ha tenido el valor de afirmar que Franco jamás persiguió a los homosexuales. Que solo a los chaperos. Decir algo así debería ser delito: de hecho, lo es si atacas en un tuit a determinados estamentos de derecha…

HUGO CASTEJON

Si lo de Dinio nos parecía un mal menor, e incluso nos hacía un poco de gracia, lo de este tipo es para mear y no echar gota. Pseudo cantante y exfuncionario de Hacienda, ¿no va el tío y se mete en GH VIP (¿?) para darse a conocer en el mundillo de la música? Sus canciones son peores que las de Isa P y Leticia, para que te hagas una idea…

NICK CARTER / AARON CARTER

Es el culebrón del otoño. ¡Qué digo del otoño! ¡Del año, como poco! El rubísimo al que todas amábamos en nuestra adolescencia, Nick, ha denunciado a su hermano pequeño: dice que quiere matarle a él y a su mujer. Pero Aaron no se ha quedado callado: afirma que su hermano mayor violó a varias menores de edad. Los medios de comunicación americanos no dan crédito a tan jugoso salchicheo. Seguiremos informando…

PIECE OF POP

Las canciones que han marcado al colectivo LGBT

Mecano – Stereosexual

Son muchas las canciones con temática LGBT expresa y otras que sin tenerla se han convertido en himnos del colectivo por su mensaje. **"Sterosexual"** es de las primeras. Su letra y video musical es imposible que dé lugar a dudas.

La canción trata sobre un hombre (heterosexual) que despierta tras una noche de fiesta en una cama acostado junto a otro hombre con el que ha mantenido relaciones sexuales; esta situación le hace replantearse su orientación sexual y su futuro en la nueva acera, hasta que despierta la otra persona y resulta ser una mujer con el pelo corto.

Mira que adoramos a **Mecano**, y que tiene canciones que perdurarán para siempre, pero con esta canción el grupo no acertó nada de nada, a pesar de querer darle un aire cómico.

Aunque la canción pasó desapercibida sin pena ni gloria durante años, en la última edición de OT unos concursantes pidieron cantar 'Quédate en Madrid' de Mecano, omitiendo la parte en la que se dice "maricónez", al considerarlo un insulto homófobo. La que fue vocalista del grupo, Ana Torroja, que actuaba como jurado del programa, se negó a que se modificara la canción sin consentimiento y desmintió que la letra fuera irrespetuosa con el colectivo LGTBI, apelando a que su grupo elevó una de sus canciones a categoría de himno homosexual, con "Mujer contra Mujer".

Tras esto, colectivos LGTBI pusieron en marcha un revisionismo de la discografía de Mecano acusando al grupo de homofobia. Según estos colectivos 'Stereosexual' peca de homofobia al cantar "debí mezclar ayer, hasta volverme maricón", pues "considera la homosexualidad como un efecto secundario del alcohol".

Otra de las letras que disgustan al colectivo es la de "El peón del rey de negras", cuya letra dice "yo también me voy, no sea que el monarca me enfile por Detroit"; una letra que versa sobre el ajedrez y que es, según las asociaciones, "homófoba y racista".

***'Stereosexual'* es un sencillo inédito incluído en el álbum recopilatorio "AnaJoséNacho" de Mecano (1998) . Puedes escucharlo en Youtube o en Spotify.**

Mira el videoclip en YouTube

Visibilidad imperfecta

Por - **Serghay**

Quedo con una pareja gay de amigos míos, una pareja que va de muy abierta...

No penséis mal, no es para hacerme un trío, hoy creo que no... sino me refiero a que dicen que son muy abiertos a que cada cual sea y piense como quiera... pero, -del dicho al hecho hay un trecho- que llego y ya les veo (como casi siempre) enzarzados en una de sus encendidas discusiones ideológicas.

Uno es muy batasuno el otro más línea psoe... Y claro, ahí andan argumentando (encendidos como cuando follan conmigo) con el tema de la conveniencia o no, de que la lucha lgtb sea, o no, ocasión para algunos empresarios de hacer su negocio arcoiris...

Si los escucharan los de VOX sonreirían con malicia. "Nuestra desunión es su fuerza" pienso yo, y se me borra la sonrisa...

Trato de intervenir, de decirles "Ni solo fiesta y negocio, ni solo reivindicación ideológica de colectivos... podemos aunarlo todo en la visibilidad, que creo que es lo más importante". Pero ni caso

Me miran como diciendo "este Sergui con su rollo artista polifacético y promiscuo, es muy majo, pero qué va a saber..."

Paso de decirles que soy militante desde hace ** años, cuando la lucha no era tanto de debate, y sí de que no te partieran la cara por la calle.

Sí, amores debatidos son de los más queridos. Vamos, que veo claro que me quedo sin trío si no me callo.

CENTRO PODOLÓGICO
HENAO

PODOLOGÍA
BIOMECÁNICA
FISIOTERAPIA
OSTEOPATÍA
NUTRICIÓN
PILATES
YOGA

C/ HENAO 17 BAJO
BILBAO - TLF: 944 240 493
@centropodologicohenao
centro podológico Henao

THE THIRD

¿Y SI METEMOS A ALGUIEN EN LA PAREJA?

Nos ha costado Dios y ayuda encontrar información para hablar de lo que, según nosotras, puede ser el lanzamiento de octubre en cuanto a series LGTBIQ se refiere. "The Third" habla del futuro, concretamente de una relación a tres. Pero no un trío como los que te cascas cada fin de semana, no. La trama es algo serio: un matrimonio entre tres hombres homosexuales.

"The Third" da un paso más allá y se atreve con lo que muchas parejas hablan en la intimidad de su sofá. Carl y David, protagonistas de la serie, se casaron hace ya unos cuantos años, y el matrimonio, como es natural, ha ido enfriándose. El joven Jason parece ser la salvación de la pareja. Tiene 29 años y está enamorado de los dos. Pero meter a un tercero en la pareja no siempre es tarea fácil.

A lo largo de la serie veremos cómo los tres implicados, residentes en la idílica Palm Springs, se las ingenian para capear con los inevitables celos, los secretos y la omisión de información e incluso la ira. Una trama que bien podría dar para comedia, pero no es el caso: "The Third" es una mezcla de drama y serie erótica que protagonizan Sean McBride, Corey Page y Ryland Shelton de una manera magistral.

La pregunta que el director quiere resolver es si una pareja se puede salvar de la monotonía y el hastía introduciendo nuevos personajes en su intimidad. No lo descubriremos hasta el 24 de octubre, fecha de estreno de esta arriesgada apuesta que podrá verse por la plataforma de streaming Dekkoo.

Y ADEMÁS...

- **Por fin llega, el 18 de octubre, La casa de las flores. Eso sí, con Verónica Castro retirada y un montón de novedades, que veremos si nos gustan o no…**
- **Marianne es la terrorífica apuesta de miedo de Netflix. Una factura impecable, una trama que te cagas por las patas y una protagonista con la que soñarás. Un consejo: no la veas solo/a.**
- **La segunda de Élite no está nada mal, pero aporta lo mismo que los guisantes a la menestra: poca ostia. Es decir, lo mejor es verla de resaca, en el sofá, y con licencia para minisiestas. Tú me entiendes…**
- **Si eras un friky de "Perdidos" (este mes ha cumplido 15 añazos ya), tienes que ver I-Sland. El planteamiento es muy parecido, y la cosa entretiene más de lo que parece. No esperes una serie de Emmy. No lo es. Pero mola.**
- **Algún que otro mes te hablaremos más largo y tendido de Love Alarm. Pero queríamos recomendártela por lo jugoso de su argumento: habla de una misteriosa app que detecta si hay alguien con sentimientos en un radio de diez metros. Un juego peligroso, que trae problemillas a sus protagonistas, y que ha hecho furor en medio mundo.**

GUASÓN, AL DESNUDO

No nos pillamos los dedos si decimos que es la película más esperada del año. De hecho, apostaríamos a que "Joker" cerrará 2019 como la más taquillera. Y es que el cocktail que nos ofrece tiene ingredientes para todos los gustos: que si Joaquin Phoenix interpretando al payaso triste, que si superhéroes cuya vida desconoce el gran público, que si Todd Phillips a la batuta… En resumen: no podrás resistirte a verla en pantalla XXL, como a ti te gusta.

Cuando tengas este ejemplar de BLUE en tus manos ya habrás comprobado que "Joker" es un film del que todo el mundo habla y del que es casi imposible escapar. Para bien, y para mal. Así es el universo de los superhéroes: o te chifla o te produce tanta indiferencia/pereza como los "Minutos Musicales" que emiten TODAS las televisiones de madrugada.

Que, ¿de qué va la vaina? Bueno, pues escarba en la vida de "Joker" antes de ser "Joker". Por si eres extraterrestre o has pasado cincuenta años en coma, "Joker", o "Guasón" como le conocen por ahí, es uno de los villanos más adorados por los Batman-maníacos, pero también uno de los más desconocidos. Es como la vida de Jordi González: no tenemos ni un puto dato.

El megapremiado film de Todd Phillips nos muestra a Arthur Fleck, un hombre al que la sociedad ignora y da la espalda, y cuya principal motivación en la vida es hacer reír. Pronto, verá la vida de otra forma, y conoceremos su mutación hacia el payaso triste (y asesino, todo sea dicho de paso). Una película oscura pero efectista que se llevó el León de Oro en Venecia y el gran aplauso en el Zinemaldia de Donostia.

Quien ya ha visto "Joker" alaba la interpretación de Joaquin Phoenix: "asombroso", "imponente" o "gloriosamente atrevido" han sido algunos de los piropos que los críticos le han dedicado. Como ves, la cosa huele a Oscar que se mata.

Y ADEMÁS...

AMAZING GRACE

EL CULMEN DE ARETHA

Y se hizo el milagro: la grabación de este documental lleva cuarenta años encerrada en una bóveda (literal). Son imágenes de dos días en la vida de Aretha Franklin, pero no de dos jornadas cualquiera: en esas 48 horas, Aretha grabó el que se convertiría en su álbum más vendido junto a un impresionante coro góspel. Y un aliciente más para que vayas corriendo al cine: Sydney Pollack dirigió la grabación de estas sesiones. Antes de morir en 2008, pidió que, con este material se hiciera una película, y por fin se estrena en los cines de medio mundo. No te lo pierdas ni de broma: en casa, y pirata, no sonará igual.

EL SILENCIO DE LA CIUDAD BLANCA

Hay que hacer patria. Y lo cierto es que las tres novelas de Eva García Sáenz de Urturi sobre los imaginarios crímenes en serie en la bella Vitoria-Gasteiz nos mantuvieron enganchados durante varios años. En esta primera entrega, arrancamos en unas escalofriantes fiestas de La Blanca que se ven salpicadas de sangre y terror. Si la peli está bien hecha, cosa que desconocemos, merecerá la pena, porque la historia (literaria) es trepidante.

Horóscopo BLUE

por La Reno

ARIES

No hagas ni puto caso a esas personas que tienes como amigas. Lo que ha pasado es que ellas se han quedado en la época de "Cuéntame", en la que nada ni nadie ha cambiado, mientras que tú sí que lo has hecho, y has evolucionado (tanto de actitud como de gordura, foca). Quizás te tengan envidia, o te tengan tirria, o a lo mejor es que les recuerdas que están estancadas. Por eso ahora debes aprender a ignorarlos y sobre todo a no hacer caso a lo que digan, porque te están poniendo verde por toda la ciudad.

LIBRA

Despiértate siempre con la actitud de vivir lo que te queda de vida de la mejor manera posible. Hay sueños que quizás no alcances (de hecho de ahí viene tu depresión), hay lugares que quizás no conozcas, y chulos que quizás no te tires (quedarán pocos), pero lo que nadie podrá quitarte es la experiencia de estar y ser quien eres, que es algo maravilloso. Levántate cada mañana con energía (es decir, empalmado) agradeciéndole a la vida que todavía se te pone dura.

TAURO

Maricón, como no has tenido un verano normal de ninguna de las maneras (te lo has pasado de fiesta en fiesta y de cama en cama) te correspondería un otoño, cuando menos, tranquilo... pero no. Continuarán las alteraciones y los problemas con los novios de tus conquistas amatorias, pero tú seguiras visitando los lugares de siempre....(Artxanda, Azkorri), y conectado todo el día al Grind. Menos mal que tu pareja es igualita que tú y ambos tenéis más cuernos que un astado.

ESCORPIO

La copia nunca podrá ser tan buena como la original y a lo mejor a ti ya no te interesa imitarme. Tienes que buscar tu camino, único, singular, donde no haya cabida para la imitación. En cuanto empiezes a dar ese paso por ti misma, verás que estabas persiguiendo algo imposible. Eso sí, te va a costar tiempo saber quien eres después de tanto tiempo vistiendo como fulano, hablanco como mengano y bailando como zutano. Lo único original tuyo era el sexo y lo hacías bastante mal.

GÉMINIS

Nunca sabes cuál es el mejor momento para ponerte a hacer limpieza, y no me refiero solo a tu casa (que los vecinos ya te llaman la Diógenes), sino también a tu císculo social. Remángate de una vez y saca de tu vida a esa gente que ya no es de tu utilidad, y las personas tóxicas que te rodean. A los que todavía puedes darle algún uso, recíclalos, o te vas a quedar sola y nunca se sabe cuándo vas a necesitar a un conocido de confianza.

SAGITARIO

Te has quedado en estado de shock cuando te has enterado de las últimas noticias. ¿Acaso pensabas que ibas a tener en exclusividad a ese pedazo de maromo que tienes por novio? La tonta eres tú que has sido fiel mientras el otro arrimaba paquete a todo chichibirichi (conmigo lo intentó una vez pero me negué por respeto a ti, pero cuando lo intentó la segunda nos dejamos llevar como macacos en celo). No te enfades, que en esta vida nadie es de nadie.

CÁNCER

Alguien te va a dar las gracias por estar siempre ahí, y lo hará con todo su corazón y toda su polla. Ya lo sabías de antes, pero por si no te habías dado cuenta, ahora tendrás aún más claro que esa persona va a estar ahí el resto de tu vida, y tú para él también. Eso sí, mejor te guardas para tu diario lo puta que has sido este verano para que no salga corriendo en cuanto te des la vuelta.

CAPRICORNIO

Tonta. Esa es la palabra de ese mes para ti. Nunca deberías dar la contraseña de tus redes sociales, ni la de tu correo, ¡y mucho menos la de tu banco! a tu pareja, por mucho que confíes en ella. Este mes te ocurrirá algo que te hará reflexionar sobre la seguridad online y el amor, un acontecimiento absolutamente imprevisible, con graves implicaciones para el futuro de tu relaciones. Pero no te agobies, después formateas tu ordenador y te formateas tú, y a empezar de cero.

LEO

Maricón, no te tomes todas las palabras que te dicen de manera textual, porque la gente rara vez dice lo que realmente quiere decir, y menos los maricones. Tienes que aprender a ser un poco más lista y entrever qué es lo que se esconde detrás de sus frases. Es una habilidad que tardarás en dominar, pero puedes empezar practicando con una frase que te dicen muy a menudo y que siempre realizas al pie de la letra: "¡vete a tomar por culo!".

ACUARIO

Poner la lavadora, tender los boxers, fregar los platos, criticar a tus vecinas... todas estas tareas deberían haber sido asumidas por los dos de manera equitativa. Sin embargo, en esta última temporada algo ha pasado, y por razones que no comprendes bien, ha vuelto a caer todo a tu lado. Ten una conversación con tu pareja para decirle un par de cosas, y si no llegáis a un acuerdo, por lo menos que te dé de alta en la Seguridad Social.

VIRGO

Has presenciado un acontecimiento que te ha puesto los pelos de punta, y la picha blanda, y que te ha hecho replantearte algunas cosas. Aunque tú no fueses la afectada directamente, el mero hecho de vivirlo tan de cerca te ha puesto sobre aviso. Ahora no te traumatices, que tú eres muy de somatizar y empatizar (y muy de sodomizar también) y te quedes en casa presa del miedo. Ya sabemos que la vida es una jungla, pero tú decides si quieres ser Pumba o el Rey León.

PISCIS

Tienes una amiga a la que ves relativamente poco y a la que te gustaría ver muchísimo más. Ella está atravesando un momento complicado, como el que pasamos todos en algún momento, así que toma la iniciativa de llamarla tú, que el teléfono funciona en ambos sentidos, y para llamar a los contactos de tu follagenda cada vez que te pica el ojete, bien que coges el teléfono.

Cartas a Nagore Gore

Querida Nagore. He cometido una cagada que no sé cómo arreglar. Me he ido unos días de vacaciones con unos amigos, y en un momento en el que echaba de menos a mi chico le mandé un video desnudo meneándomela. El problema es que en pleno calentón en vez de mandarlo a Rubén cari, se lo mandé a Rubén curro (me bailó alguna letra). Hasta el día siguiente no me di cuenta del error. No me ha respondido nada y en una semana me reincorporo al trabajo. ¿Qué puedo hacer?

Pues tú hazte la tonta cariño, como si tal cosa. Bueno aunque se me ocurren muchas cosas al respecto, la peor es que este tal Rubén Curro se lo haya tomado a la tremenda y se sienta en el epicentro de un caso de acoso, con lo cual esté esperando a que regreses al trabajo para encerrarte en un despacho y ponerte a caldo perejil.
También puede ser que no haya despachos en tu puesto laboral y te la líe parda en la cadena de montaje delante de todos esos compañeros con los que él queda para ir a ver al Athletic y fardar con las tías en plan garrulos sin control.
Pero imaginemos que el tío es majo y comprensivo y se lo haya tomado como lo que es, una confusión. Si él sabe que tu novio se llama también Rubén es fácil suponer que se te ha ido el dedo en el Whatsapp.
Sé que la situación en todos los supuestos imaginables, es un poco de película de enredo gay pero tendrás que afrontarlo y escribirle pidiéndole disculpas, ya sabes que la que calla otorga y tú ya has callado durante muchos días.
Quiero suponer que Rubén Curro es alguien con el que te llevas bien y que al final todo quedará en una anécdota, pero por si acaso la cosa llega a los tribunales yo que tú me cubriría las espaldas amiga. Escríbele ya!!!

Hola Nagore. A mi chico le encantan las croquetas de jamón, y yo se las suelo preparar una vez por semana. No sé por qué pero si las preparo vestido no me sale bien la masa, pero cuando las cocino desnudo me quedan unas croquetas de concurso. El problema es que ya me he quemado un par de veces mi capullo circuncidado. ¿Qué puedo hacer? Y, ¿por qué crees que me quedan más esponjosas las croquetas si estoy en pelotillas?

Me encanta que me hagas esa pregunta, como todo el mundo sabe que ahora es el momento ideal para hablar de croquetas... Pues mira cariño, cuando estás desnudo haciendo las croquetas te sientes libre, te sientes erótico y en cierta manera no sólo le estás haciendo croquetas a tu chico, le estás también haciendo el amor. Es cierto que cuando cocinamos para nuestras parejas, o tríos, o amantes, es como hacer el amor con ell@s, le estamos poniendo todo en el asador para que nuestr@s churris disfruten también con el paladar. Pero en este caso, al hacerlo desnudo subliminalmente ya no es el hecho de hacer las croquetas en sí, amiga, es ponerle parte de ti a esa masa que mientras la estabas haciendo, tus manos han rascado sin querer tu miembro desnudo, ese pelo que se ha caído y que no tiene porqué ser de la cabeza, en fin que te sientes tan motivado que sólo te falta tener un orgasmo bestial.
A veces a lo mejor lo más erótico no es estar desnudo al completo, a veces poniéndote un delantal solamente y dejando ese culito al aire con la cuerda del nudo jugueteando entre tus nalgas puede, además de motivarte más, evitarte el problema de quemarte el capullo circuncidado con esas tricioneras gotitas de aceite, cariño. (Por cierto, tengas o no tengas el capullo circuncidado el aceite hirviendo te va a doler lo mismo).
Si miras en alguna tienda erótica como en www.loladacosta.com seguro que encontrarás un montón de delantales que motivarán aún más esa mente calenturienta que tienes, cariño.

Hola amiga. No te puedo explicar muy bien la razón, tal vez sea porque mi mente lo relaciona con el fin de semana o con el ligar, pero cada vez que escucho reggaeton se me pone dura como una farola e incluso llego a tener secreciones preseminales igual que los perros de Pavlov. Y cada vez más chavales van en el metro o por la calle con el móvil o un altavoz escuchando este tipo de música, y hay momentos en que no sé cómo disimular la erección o la mancha en el pantalón debido a esas poluciones involuntarias. ¿Algún consejo?

Mi consejo es que además de que te pongas en tratamiento, salgas a la calle con los cascos escuchando a toda pastilla cualquier canción de la Oreja, te evitarás escuchar ese tipo de música en lo momentos más insospechados. Eso sí, a lo mejor acabas relacionando a Amaia Montero con los txulos que veas por la calle y entonces se te ponga también dura cada vez que la escuches susurrar en alguna de sus baladas. Otra solución sería que aceptaras que en la vida hay erecciones difíciles y a ti parece ser que te han tocado todas cariño, así que disfruta de ellas, métete en cualquier cafetería o centro cívico y descarga todas las tensiones del reggaeton. Una erección no es para toda la vida y eso lo empezarás a valorar a cierta edad en la que echarás de menos como se te ponía dura con cualquier acorde musical, en el caso de que el reggaeton tenga de eso.
Cuando era más joven y mi padre me decía mientras yo escuchaba los discos de Mecano, que aquello no era música que los Brincos sí que hacían buena música, me juré a mi misma ser más abierta que mi progenitor y no juzgar la música de las generaciones venideras pero chica, es que con el reggaeton NO PUEDO!!! Vaya mierda, en mis tiempos sí que se oía buena música... (Risas enlatadas).

Muchísimas gracias a todes mi lectoras y la gente que me escribís estas cartas tan divertidas. La verdad es que me siento muy afortunada. Os invito a que vengáis a ver a Las Fellini al Badulake todos los jueves a las 23:00h. y también el primer y tercer sábado del mes. Nos vemos queridas.

Mándanos tus consultas para Nagore Gore a
cartasanagore@revistablue.com

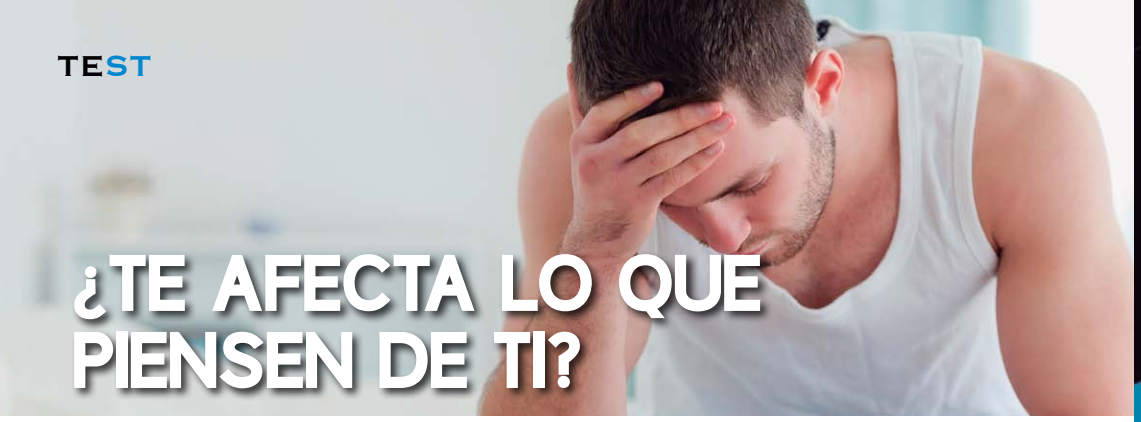

¿TE AFECTA LO QUE PIENSEN DE TI?

1. Me considero una persona...

a.) segura de mi misma. Siempre voy con la cabeza bien alta porque nadie me a hacer pensar que soy menos que ellos. ¡Anda y que les follen!

b.) con bastante autoestima cuando me encuentro rodeado de los míos y en mi zona de confort, pero con desconocidos me alelo un poco hasta saber de qué palo van.

c.) bastante insegura. Tengo que consultar si la combinación de ropa que he decidido ponerme va bien antes de salir de casa.

2. Cuando salgo de casa...

a.) me visto como me sale del coño. ¡Ande yo caliente, ríase la gente!

b.) me visto bien aunque sea para bajar al súper, ya que de lo contrario siento que me miran y que hablan de mí.

c.) no salgo son peinar, maquillar y perfumar ni a tirar la basura. Nunca se sabe a quién te vas a encontrar aunque sea en un minuto.

3. Para tomar una decisión importante...

a.) nadie mejor que yo conmigo mismo, porque a fin de cuentas va a ser a mí al que le va a afectar, que a la gente le gusta meterse en todo.

b.) pido opinión a la gente de confianza para saber otros puntos de vista ya que igual me dicen algo que a mí no se me había ocurrido.

c.) entro en pánico. Tengo que llamar a mi madre hasta para preguntarle que suavizante compro si el mío se ha terminado en el súper.

4. Con qué princesa Disney te identificas...

a.) yo más bien me identifico con Maléfica o con Cruella Devil. A ver cuando hacen una peli en la que no gane siempre la princesita cursi.

b.) con la Cenicienta. Me chifla estrenar trapitos y cuanto más se vea que son de marca mejor y pavonearme delante de los demás.

c.) con la Bella Durmiente, porque además de gustarme estar todo el día estar tumbado me encantaría que llegue mi príncipe azul a sacarme de esta rutina.

5. Cuando voy a la peluquería...

a.) quiero salir siendo otro diferente al que entró, innovar, decolorarme un día, mehas de colores otro, raparme... que pena que no crezca más rápido el pelo.

b.) acepto las sugerencias de mi estilista, que es el que sabe, así que me sugiere cortarme las patillas me lo pienso.

c.) siempre me corto el pelo con mi peluquero que sabe cómo me gusta. Si por lo que sea no está él, vuelvo otro día no me vayan a hacer un estropicio.

Veredicto

Mayoría de a:
Tu seguridad y autoestima te hacen ser siempre tu misma, y vas por la vida con paso firme. Igual deberías escuchar un poco a los demás y hacerles caso de vez en cuando porque no siempre tienes la razón y a veces vas hecha un cromo. No eres el ombligo del mundo, bonita!

Mayoría de b:
Eres el gris en la escala de colores, un pan sin sal; una película sin palomitas, un polvo sin sexo oral, una canción de reggaeton sin Autotune... pasas por la vida sin pena ni gloria y te dejas llevar por los demás en vez de tomar tus propias decisiones, pero bueno, si eres feliz, sigue así.

Mayoría de c:
Tienes que preguntar y pedir permiso hasta para pedirte un pedo. No bailas porque igual lo haces mal; no vas la la sauna porque seguro que el resto tiene mejor cuerpo, no follas por si no la tienes suficientemente grande... Espabila y date cuenta que lo más importante en tu vida eres tú, así que te resbale lo que opine la gente.

Sopa de LETRAS

Encuentra 8 términos sinónimos de gay, algunos con carácter despectivo.

I	T	H	A	T	S	E	C	M	C	A	I	U	O	A	R
A	S	S	D	V	E	E	D	V	S	R	E	N	I	I	P
O	L	V	O	I	Q	A	G	I	M	T	O	D	A	N	L
M	A	R	I	C	A	C	S	A	Ñ	C	P	O	Z	Y	Y
S	D	L	I	N	M	S	R	S	I	C	E	R	A	Z	S
A	A	C	N	C	V	O	V	R	S	E	I	C	L	N	H
R	X	D	R	D	O	E	A	N	P	S	I	A	O	E	R
A	T	A	S	A	E	M	R	N	R	C	S	T	E	R	R
S	S	I	O	I	I	I	R	T	S	F	O	T	A	I	B
A	M	N	D	S	Q	S	E	O	I	A	E	A	C	L	G
I	A	S	O	D	T	A	U	C	V	D	L	C	A	D	I
Z	H	T	M	L	T	R	U	C	H	A	O	E	A	N	J
C	D	I	I	O	T	V	P	V	O	U	R	B	O	T	T
V	O	R	T	C	M	A	A	O	R	M	N	D	Q	T	I
O	C	R	A	A	D	E	S	V	I	A	D	O	A	U	Ñ
I	I	H	D	T	E	Ñ	M	B	V	C	C	E	A	S	P

Diferencias

Encuentra las 8 diferencias entre estas dos imágenes.

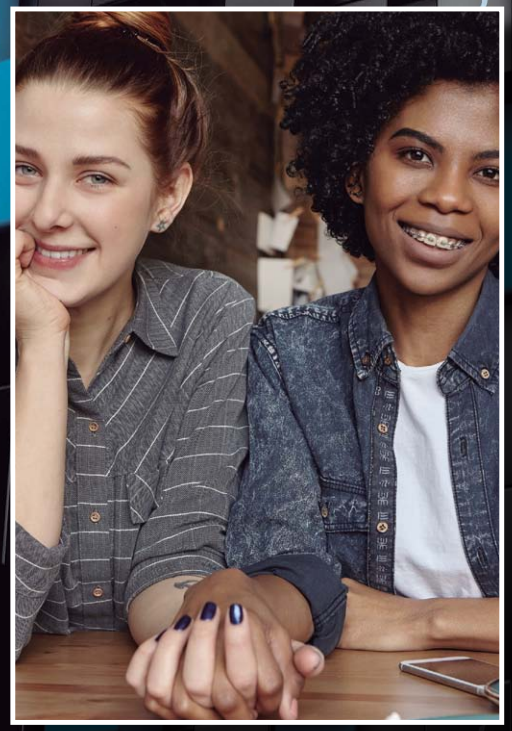

TODOS NUESTROS ANUNCIANTES
APOYAN LA DIVERSIDAD SEXUAL Y ESTÁN EN CONTRA DE CUALQUIER ACTO DE DISCRIMINACIÓN POR GÉNERO, RAZA U ORIENTACIÓN SEXUAL, CENSURANDO LOS COMPORTAMIENTOS HOMÓFOBOS ASÍ COMO LOS LGTBIQ-FÓBICOS

GURE IRAGARLE GUZTIAK
ANIZTASUN SEXUALAREN ALDE DAUDE ETA, EZ DUTE GENERO, ARRAZA EDO ORIENTAZIO SEXUALAGATIK EDOZEIN DIZKRIMINAZIO EGOERARIK ONARTZEN, BAI PORTAERA HOMOFOBOAK BAI PORTAERA LGTBIQ-FOBIKOAK GAITZETSIZ

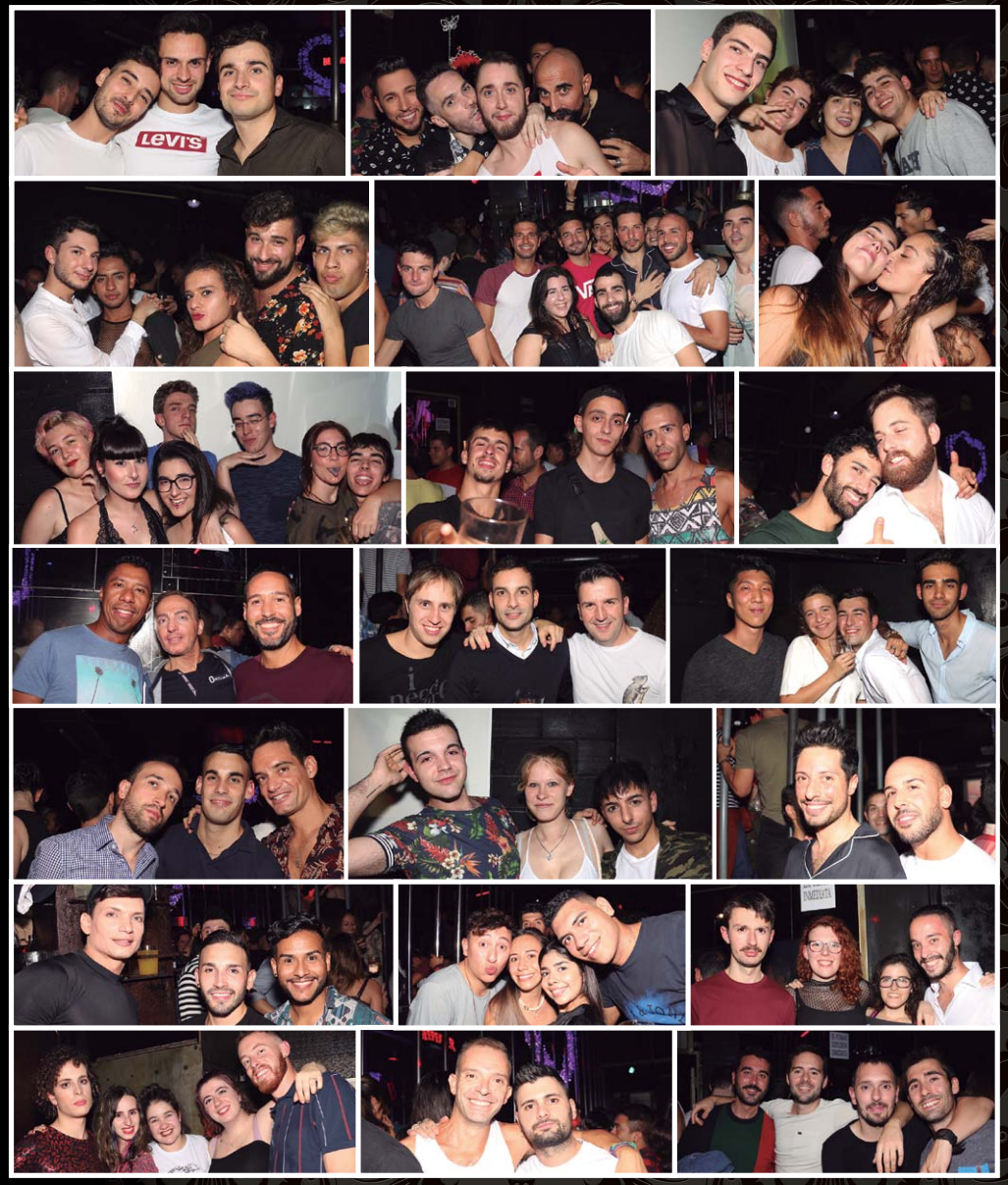

PVB
LAMBDA
TU LUGAR DE AMBIENTE TANTO DE DIA COMO DE NOCHE, PARA DISFRUTAR DE TU APERITIVO O DE LAS MEJORES COPAS
Calle Zaballa 10 - BARAKALDO

La Korrala

METALLIC'KO
LEATHER
EST. 1987
LA CASA DE LAS CHAQUETAS DE CUERO
METALLIC´KO LEATHERS
SOMERA 6, 48005 BILBAO
tf 94 612 62 66

BATZOKI
BASAURI
MENÚ DEL DÍA
Plaza Solobarria, 2 bajo - BASAURI - 944 40 87 33

ES
collection
escollection.es
Bila gaitzazue
Nos encontraréis en
Pelota, 6 - BILBAO
Tel. 94 479 51 94
ES
SCHAFER